

Buenos Aires, 05 de Enero de 2018

Informe de Encierre al 1ro de Diciembre de 2017

El presente informe se realizó en base a la información recibida de **62 establecimientos asociados**. Los datos suministrados por los socios, corresponden a los movimientos de ingresos y egresos de animales de sus respectivos establecimientos que se produjeron durante el mes de Diciembre, a su capacidad de encierre y al stock final de cada uno de ellos al **01/01/2018**.

Para el mes de Diciembre la información es la siguiente:

- Capacidad de encierre al 01/01/18: **451.100** cabezas
- Ocupación al 01/01/18: **66 %**
- Ocupación al 01/12/17: **62 %**
- Variación Ocupación: **+ 4 %**
- Animales en recría: **49.000** cabezas
- Animales encerrados con destino cuota 481: **50.000** cabezas

Índice de Reposición Feedlot (I.R.F.): 1.31 - Esto significa que por cada animal vendido se fue reponiendo casi, un animal y medio

Continuando con la información recibida y procesada, se observa que las ventas del mes de Diciembre (en cantidad de animales), representan el **21 %** del stock vigente al 01/01/2018.

Evolución del Índice de Reposición Feedlot (I.R.F.)



Gráfico nro 1 - Fuente Cámara Argentina de Feedlot

Evolución del Índice de Reposición Feedlot y del Porcentaje de Ocupación:

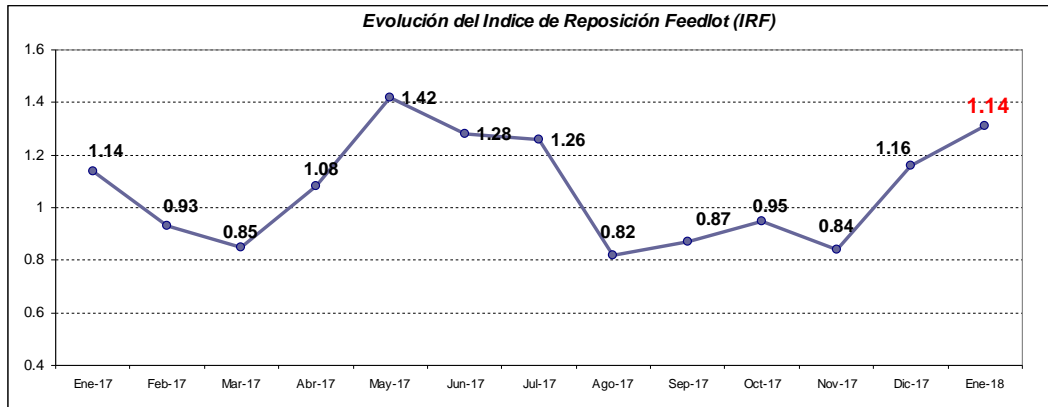

Gráfico nro 2 - Fuente Cámara Argentina de Feedlot

Observación: El Gráfico nro. 2 reúne en una misma imagen, el PORCENTAJE de OCUPACION en columnas y con la lectura sobre el eje principal (o izquierdo), y la LINEA del Índice de ROTACION FEEDLOT (IRF), el cual se lee sobre el eje secundario (o derecho). Dado que el IRF refleja ingresos sobre egresos, si estos últimos han sido bajos por los niveles de encierre, y el IRF es superior a 1, puede dar a errores de interpretación de la situación actual de los corrales; de ahí la importancia de analizar ambos índices al mismo tiempo.

Evolución del Índice de Ingreso Feedlot (I.I.F.)

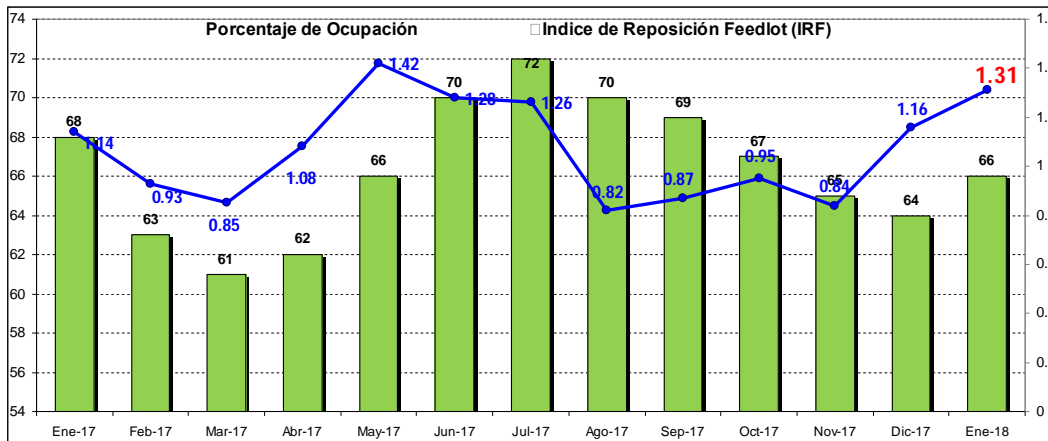

Gráfico nro 3 - Fuente Cámara Argentina de Feedlot

Observación: El gráfico nro. 3 divide los INGRESOS DEL MES sobre LA CAPACIDAD DE ENCIERRE del Establecimiento. Así pues, este dato pasa a ser independiente de la cantidad de ventas, es decir, es indistinto si se está vendiendo mucho o poco, solo se referencia a CUANTOS ANIMALES INGRESARON sobre la CAPACIDAD Total del FEEDLOT.

Comportamiento de los Establecimientos durante el mes de Diciembre:

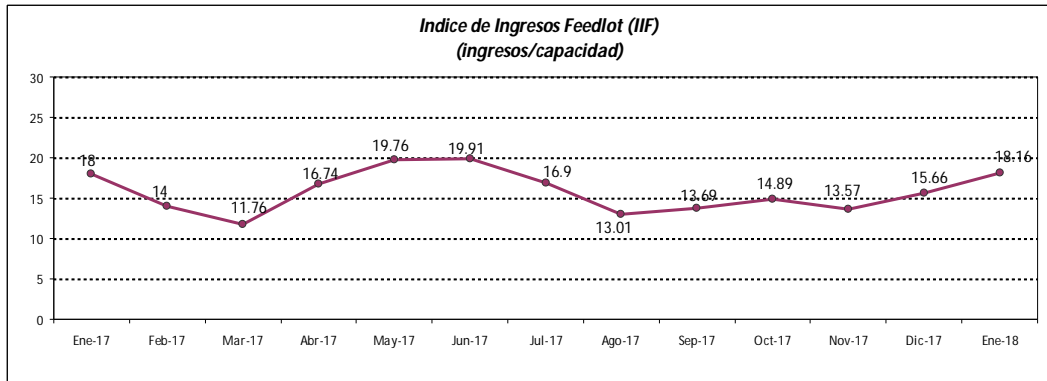

Gráfico nro 4 - Fuente Cámara Argentina de Feedlot

Evolución del comportamiento de los Establecimientos:

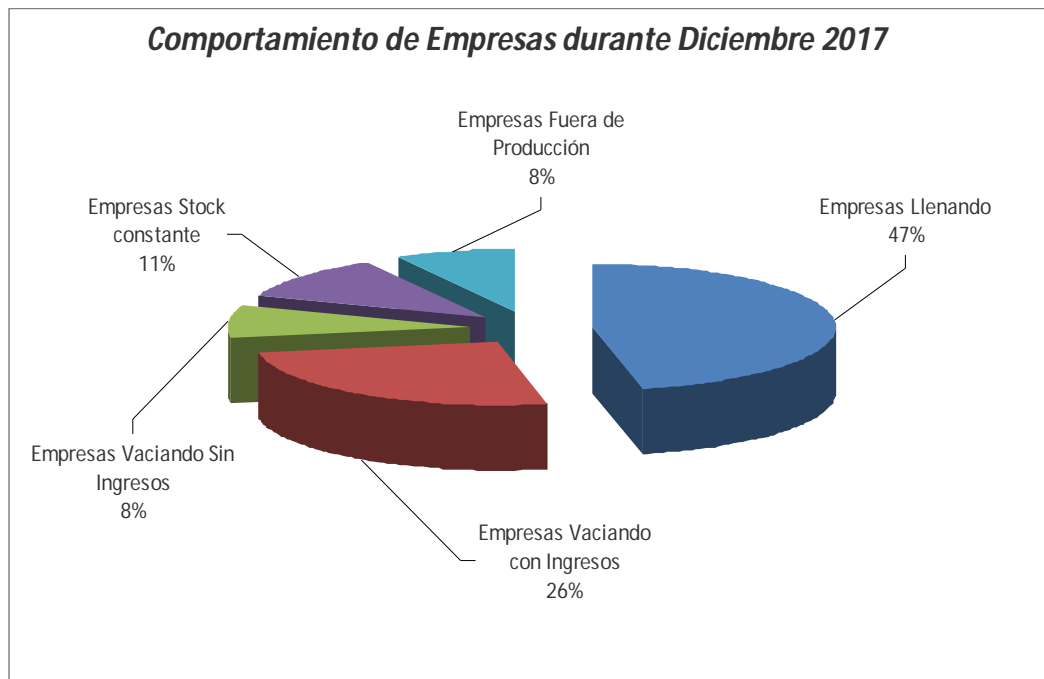

Gráfico nro 5 - Fuente Cámara Argentina de Feedlot

Evolución Porcentaje de Ocupación al 1ero de cada mes:

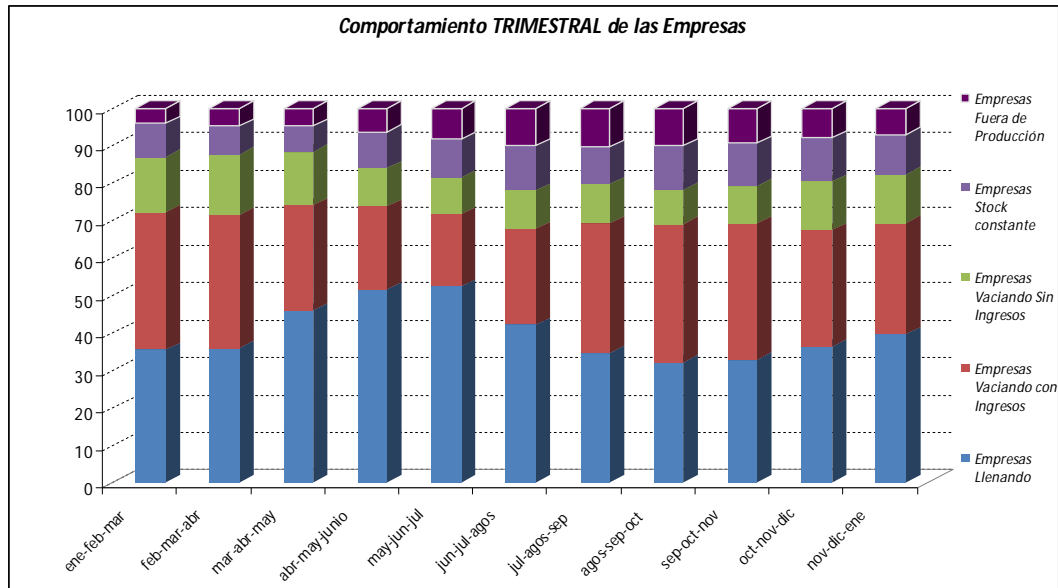

Gráfico nro 6 - Fuente Cámara Argentina de Feedlot

Nota: Este gráfico, muestra los % de ocupación promediando las respuestas de las empresas, de dos meses, de manera tal de que sea más representativo. Así pues, puede no coincidir por algunos puntos, con las ocupaciones que figuran al inicio de este informe, que corresponden a datos del mes, y no a promedios.

Destacados del presente informe:

- Índice de Reposición (IRF) promedio de **1.31** indica que por cada animal vendido, se fue reponiendo casi, un animal y medio
- Índice de Ingreso Feedlot (IFF = ingreso / capacidad) en torno al **21 %**
- Empresas en Llenado representan el **47%** mientras que el **34%** reportan situación de vaciado.
- Porcentaje de ocupación: **66 %**

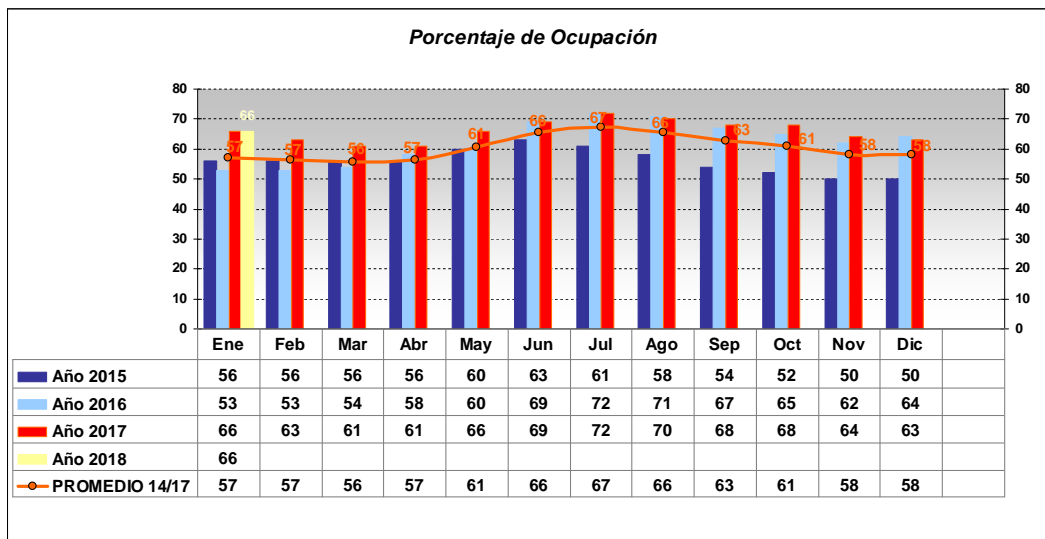
INFORMACIÓN COMERCIAL:

Precios promedio por categoría correspondientes al mes de Diciembre:

Categoría	Plaza Buenos Aires			Plaza Rosario			Plaza NOA			Plaza Centro		
	Octubre	Noviembre	Diciembre	Octubre	Noviembre	Diciembre	Octubre	Noviembre	Diciembre	Octubre	Noviembre	Diciembre
Termino	\$ 62.90	\$ 62.30	\$ 62.70	\$ 63.00	\$ 62.20	\$ 62.60	\$ 60.20	\$ 61.00	\$ 62.45	\$ 63.00	\$ 60.75	\$ 60.00
Vaquillona	\$ 61.90	\$ 61.80	\$ 61.75	\$ -	\$ -	\$ -	\$ 60.45	\$ 61.00	\$ 60.90	\$ 61.00	\$ 57.00	\$ -
Novillito Liviano	\$ 60.20	\$ 60.45	\$ 59.35	\$ 67.00	\$ 66.30	\$ 66.00	\$ 61.50	\$ 61.30	\$ 61.60	\$ -	\$ 63.00	\$ 62.50
Novillito Pesado	\$ 64.30	\$ 64.20	\$ 63.15	\$ -	\$ -	\$ -	\$ -	\$ 60.80	\$ 60.00	\$ 62.50	\$ 67.10	\$ 65.15
Novillo Liviano	\$ 65.00	\$ 64.20	\$ 63.60	\$ -	\$ -	\$ -	\$ 58.00	\$ 58.00	\$ 59.90	\$ 61.60	\$ 65.40	\$ 65.20
Novillo Mediano	\$ 62.60	\$ 64.30	\$ 63.75	\$ -	\$ -	\$ -	\$ 58.25	\$ 60.70	\$ 59.30	\$ -	\$ -	\$ -
Novillo Pesado	\$ -	\$ 62.70	\$ 59.10	\$ -	\$ -	\$ -	\$ -	\$ 60.00	\$ -	\$ -	\$ -	\$ -
Novillo Holando	\$ 56.00	\$ 56.00	\$ 53.85	\$ -	\$ -	\$ -	\$ -	\$ -	\$ -	\$ -	\$ -	\$ 55.50
Vaca	\$ 54.00	\$ 53.60	\$ 53.80	\$ -	\$ -	\$ -	\$ -	\$ -	\$ 52.00	\$ 53.20	\$ 53.00	\$ -

Precios expresados en \$/Kg de carne # Puesto en destino # Precio sin IVA

Distribución porcentual de ventas por categoría del trimestre Octubre – Noviembre - Diciembre



Gráfico nro 7- Fuente Cámara Argentina de Feedlot

Observación: Las categorías que mayor participación tuvieron en el mercado del gordo, principalmente fueron tres: En primer lugar y lejos el “ternero” con 45%, en segundo lugar el “Novillito Liviano” con 19% y en tercera ubicación el “Novillito Pesado” con alrededor de un 11% de participación.

Evolución de Precios – Categoría Ternero (300 - 350 kg)

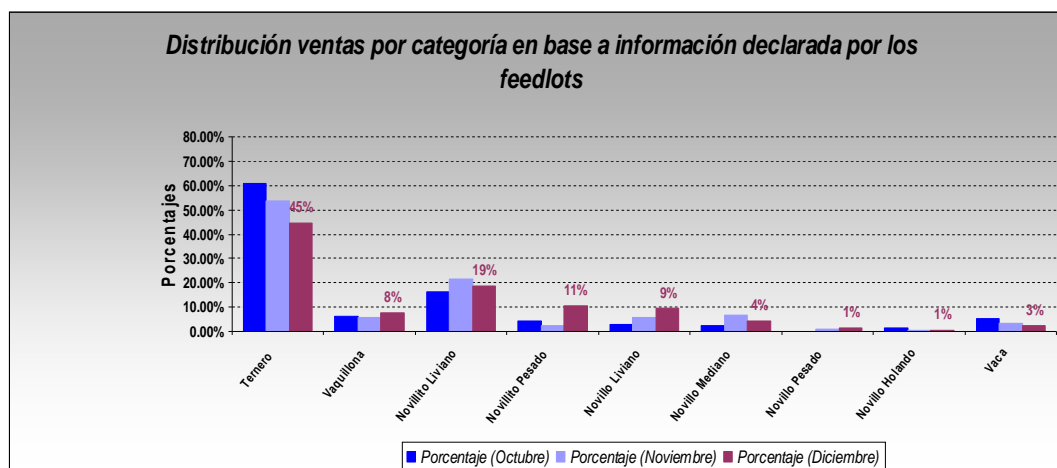

Gráfico nro 8 - Fuente Cámara Argentina de Feedlot

Relación de Precios - Gordo / Invernada

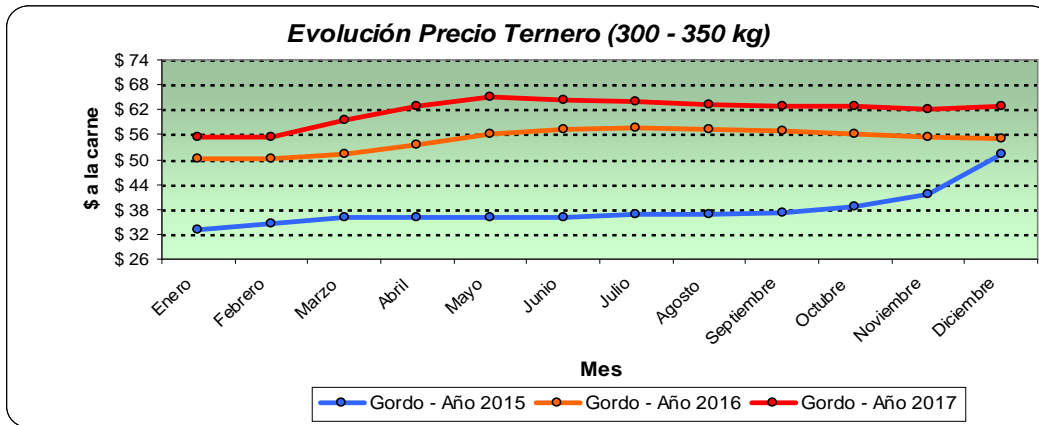

Gráfico nro 9 - Fuente Cámara Argentina de Feedlot

Observación: Este último gráfico, muestra la evolución de precios del Ternero (300 – 350 kg), versus la evolución de precios de la invernada (180 – 220 kg)

PRECIOS INVERNADA

La siguiente información corresponde a operaciones de compra de “invernada” correspondientes al mes de Diciembre que nos pasan los socios que integran el grupo de “INVERNADA” de whatsapp. Los precios corresponden a valores brutos de compra, es decir, no contemplan fletes, comisiones y demás gastos.

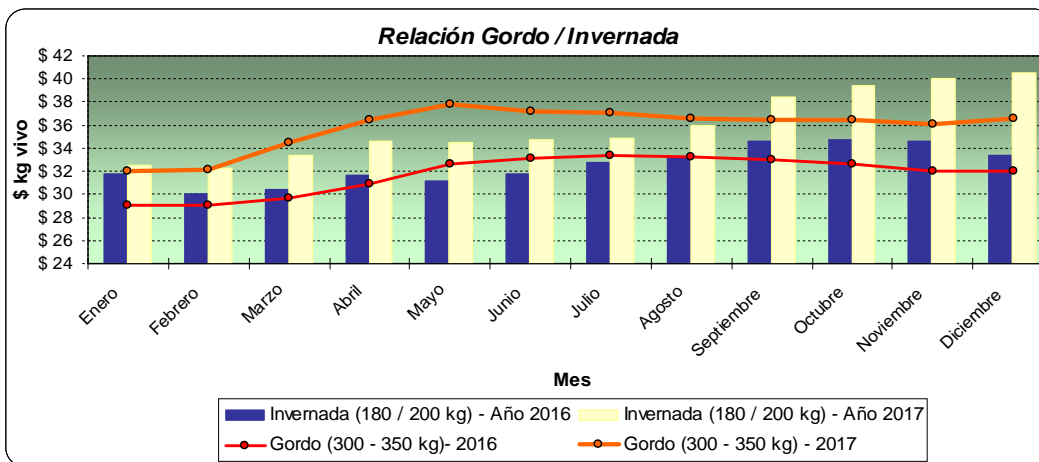
Invernada	Descripción	Peso	\$ Promedio (sin IVA)		Plazo
			Mínimo	Máximo	
Ternero	M y H	140 / 180	\$ 40.00	\$ 46.00	30 y 60
Ternero	M y H	180 / 200	\$ 39.00	\$ 40.00	30 y 60
Ternero	M y H	200 / 230	\$ 38.00	\$ 39.00	30 y 60

HOTELERÍA

Costo del servicio correspondiente al mes de Diciembre:

1. Sistema de cobro por venta de ración

Materia Tal Cual (\$ / Tonelada)	Materia Seca (\$ / Tonelada)	Materia Seca (%)	Proteína Bruta (%)	Energía Metabolizable (Mcal)	Pensión (\$ / cabeza)	Sanidad (\$ / cabeza)
\$ 2,356	\$ 3,452	68.28%	13.10%	3.04	\$ 3.50	\$ 80.00

2. Sistema de cobro por kg ganado

Categoría de Terminación	Desbaste entrada (%)	Desbaste salida (%)	Categoría Ternero (300 a 350)	Pensión (\$ / Cabeza)	Sanidad (\$ / Cabeza)
Ternero - Novillito (300 - 350 kg)	entre 0 y 3 %	5% (c/ ayuno previo)	\$ 26.80	\$ 0.00	\$ 0.00

Aclaración: Los costos del servicio de hotelería que estamos mostrando, solo sirven a modo de tener una orientación de los valores aproximados que se manejan en la actividad. No sirven como precios de referencia, ni corresponden a promedios ponderados. Los mismos, se obtuvieron del relevamiento mensual que realizamos con los socios de la cámara que integran la “Mesa de Hoteleros”, y representan un promedio simple de un trabajo más amplio que elaboramos en la CAF.

