

Buenos Aires, 4 de Septiembre de 2020

Informe de Encierre al 1º de Septiembre de 2020

El presente informe se realizó en base a la información recibida de **85 establecimientos asociados**. Los datos suministrados por los socios, corresponden a los movimientos de ingresos y egresos de animales de sus respectivos establecimientos que se produjeron durante el mes de Agosto, a su capacidad de encierre y al stock final de cada uno de ellos al **01/09/2020**.

Al 1ro.de Septiembre la información es la siguiente:

- Capacidad de encierre al 01/09/20: **601.510** cabezas
- Ocupación al 01/09/20: **67%**
- Ocupación al 01/08/20: **69%** (Ocupación correspondiente a las mismas empresas del presente informe al inicio del mes anterior)
- Variación Ocupación: **-2%**
- Animales en recría a Corral: **115.515** cabezas
- Animales en recría a Campo: **76.816** cabezas
- Capacidad de encierre cuota 481: **113.847** cabezas
- Animales encerrados con destino cuota 481: **64.609** cabezas

Participación de la Industria Frigorífica en los engordes:

- Animales encerrados propiedad de la industria del consumo: **76.026** cabezas
- Animales encerrados propiedad de la industria de exportación: **48.706** cabezas

Participación de la industria en los establecimientos hoteleros: **67%**

De esto corresponde: **61% al consumo y 39% a la exportación.**

Índice de Reposición Feedlot (I.R.F.): 0.88 - Esto significa que por cada animal vendido se repuso un 12% menos.

Continuando con el análisis de la información recibida y procesada, se observa que las ventas del mes de Agosto (en cantidad de animales), representan el **22%** del stock vigente al 01/08/2020.

Evolución del Índice de Reposición Feedlot (I.R.F.)



Gráfico Nº 1 - Fuente: Cámara Argentina de Feedlot

Evolución del Índice de Reposición Feedlot y del Porcentaje de Ocupación

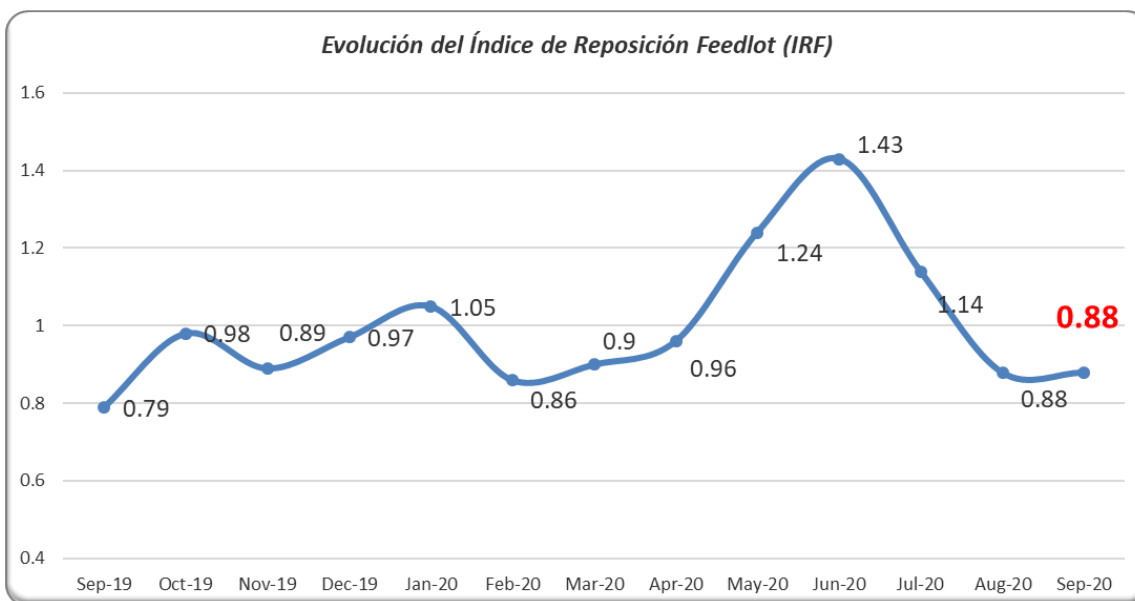

Gráfico Nº 2 - Fuente: Cámara Argentina de Feedlot

Observación: El Gráfico Nº 2 reúne en una misma imagen, el PORCENTAJE de OCUPACION en columnas y con la lectura sobre el eje principal (o izquierdo), y la LINEA del INDICE DE ROTACION FEEDLOT (IRF), el cual se lee sobre el eje secundario (o derecho). Dado que el IRF refleja ingresos sobre egresos, si estos últimos han sido bajos por los niveles de encierre, y el IRF es superior a 1, puede dar a errores de interpretación de la situación actual de los corrales; de ahí la importancia de analizar ambos índices al mismo tiempo.

Evolución del Índice de Ingreso Feedlot (I.I.F.)

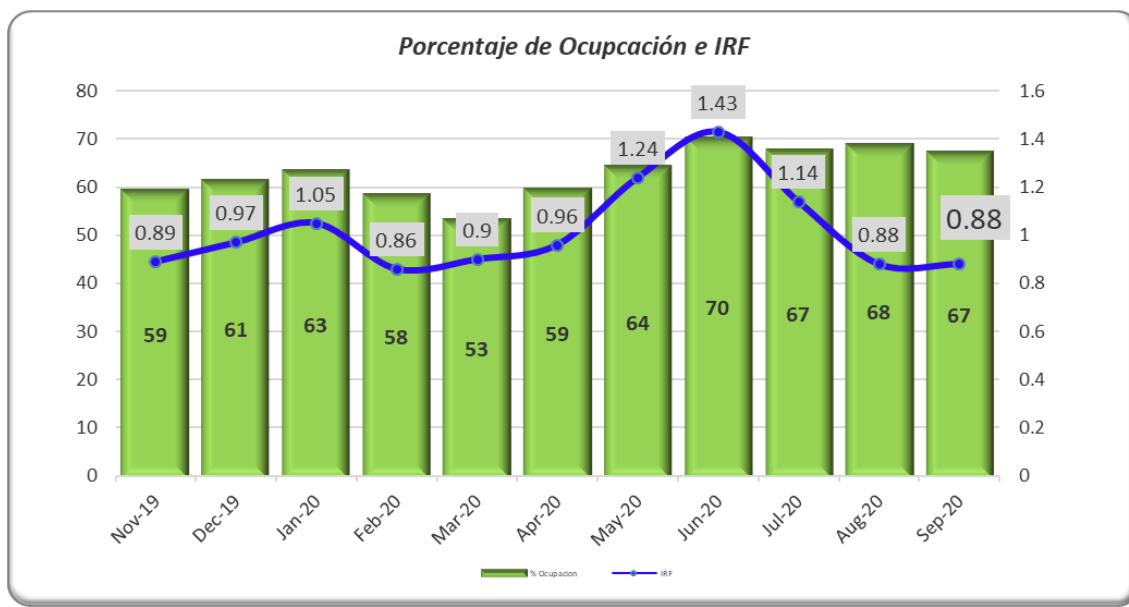

Gráfico N°3 - Fuente: Cámara Argentina de Feedlot

Observación: El gráfico N° 3 divide los INGRESOS DEL MES sobre LA CAPACIDAD DE ENCIERRE del Establecimiento. Así pues, este dato pasa a ser independiente de la cantidad de ventas, es decir, es indistinto si se está vendiendo mucho o poco, solo se referencia a CUANTOS ANIMALES INGRESARON sobre la CAPACIDAD Total del FEEDLOT.

Comportamiento de los Establecimientos durante el mes de Septiembre

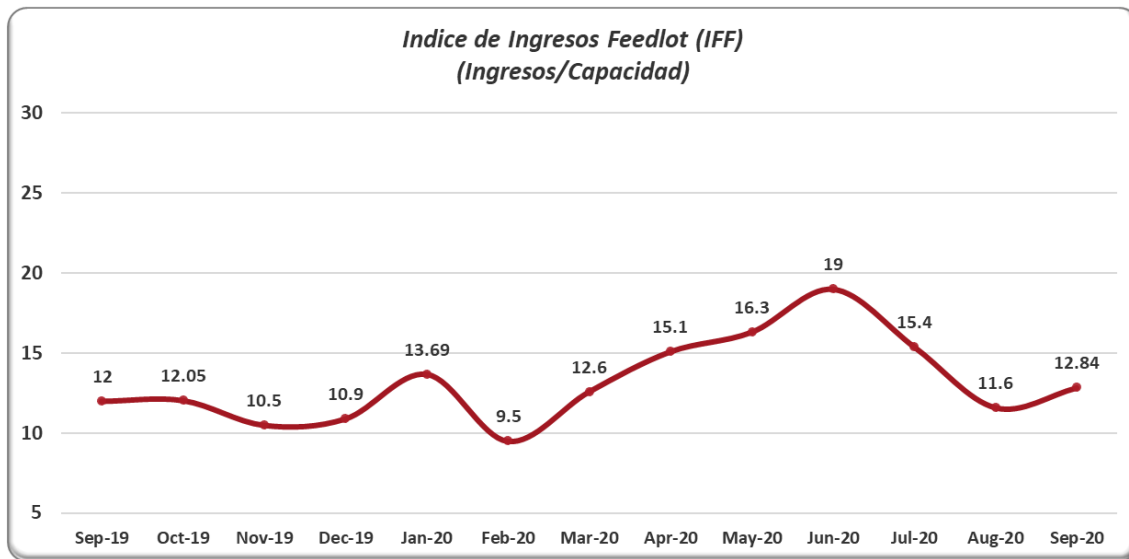

Gráfico N° 4 - Fuente: Cámara Argentina de Feedlot

Evolución del comportamiento de los Establecimientos

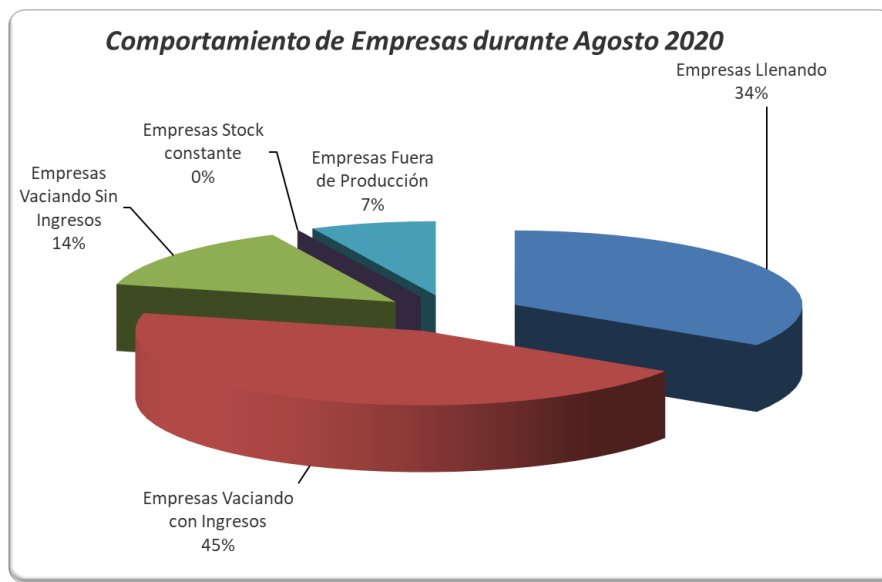

Gráfico N° 5 - Fuente: Cámara Argentina de Feedlot

Evolución Porcentaje de Ocupación al 1º de cada mes

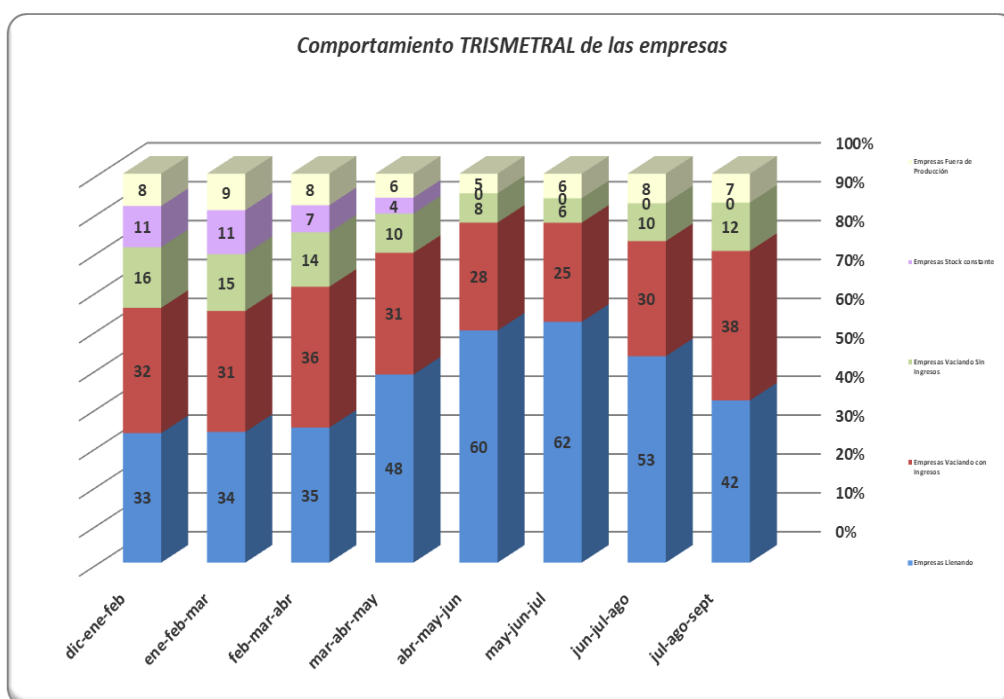

Gráfico N° 6 - Fuente: Cámara Argentina de Feedlot

Nota: Este gráfico, muestra los % de ocupación promediando las respuestas de las empresas, de dos meses, de manera tal de que sea más representativo. Así pues, puede no coincidir por algunos puntos, con las ocupaciones que figuran al inicio de este informe, que corresponden a datos del mes, y no a promedios.

Destacados del presente informe:

- Índice de Reposición (IRF) promedio de **0.88** indica que por cada animal vendido se repuso un 12% menos.
- Índice de Ingreso Feedlot (IFF = ingreso / capacidad) en torno al **12.84 %**
- Empresas en Llenado representan el **34%** mientras que otro **59%** reportan situación de vaciado.
- Porcentaje de ocupación: **67 %**

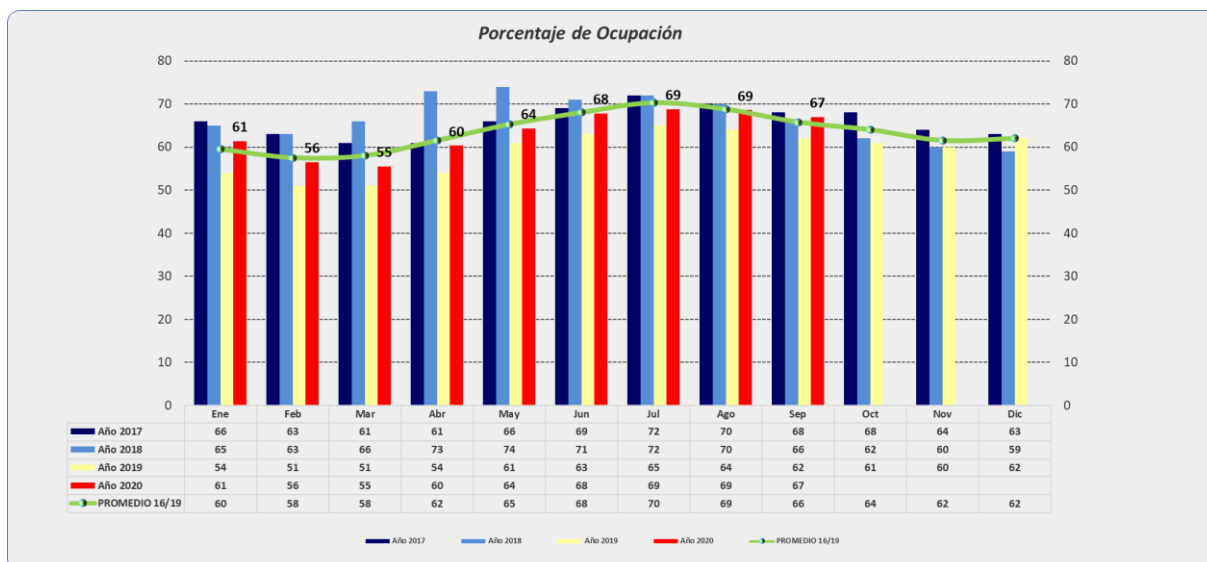
MARGEN BRUTO FEEDLOT

Margen Bruto Feedlot		
Utilidad antes de intereses e impuestos	-\$3,369	\$/cabeza

Break even		
Categoría	Sin Costo Financiero	Con Costo Financiero
Gordo	\$124.85	\$134.87
Invernada	\$111.83	\$98.25

Fuente: Cámara Argentina de Feedlot

Nota: Este cuadro es una síntesis del modelo de Margen Bruto que se encuentra disponible en www.feedlot.com.ar, para que puedan acceder y hacer sus propios números



Gráfico N°. 7 - Fuente Cámara Argentina de Feedlot – Los valores corresponden a la utilidad bruta antes de intereses e impuestos

HOTELERÍA

Costo del servicio correspondiente al mes de Agosto:

1. Sistema de cobro por venta de ración

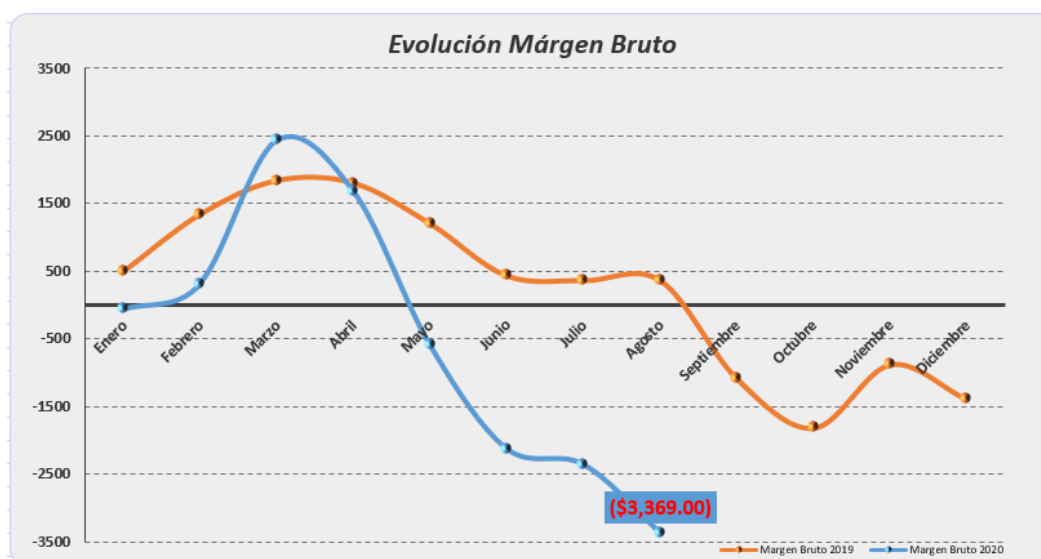
Materia Tal Cual (\$/Tn)	Materia Seca (\$/Tn)	Materia Seca (%)	Proteína Bruta (%)	Energía Met. (Mcal/KgMS)	Pensión (\$ / cabeza)	Sanidad (\$ / cabeza)
\$8,317	\$12,520	66%	12.84%	2.98	\$8.26	\$247.61

2. Sistema de cobro por kg ganado

Categoría	Desbaste entrada (%)	Desbaste salida (%)	Categoría Ternero (300 a 350)	Pensión (\$/Cab)	Sanidad (\$/Cab)
Ternero - Novillito (300 - 350 kg)	Entre 0 y 4 %	Entre 3 y 5 %	\$95.17	-	\$218.75

Aclaración: Los costos del servicio de hotelería que estamos mostrando, solo sirven a modo de tener una orientación de los valores aproximados que se manejan en la actividad. No sirven como precios de referencia, ni corresponden a promedios ponderados. Los mismos, se obtuvieron del relevamiento mensual que realizamos con los socios de la cámara que integran la "Mesa de Hoteleros", y representan un promedio simple de un trabajo más amplio que elaboramos en la CAF.

